Anul al 58-lea
10 Pagini

EXEMPLARUL { In România 2 lei / In străinătate 6 lei
Taxa poştală plătită în numerar conform aprobării Dir. G.le P. T. T. Nr. 24.464/939

Nr. 162 Joi 19 Iunie 1941
10 Pagini

ABONAMENTE
IN ŢARA
Lei 200 pe 3 luni. Lei 380 pe 6 luni. Lei 750 pe 12 luni. O lună Lei 80
In străinătate în raport cu tariful poştal şi valuta

UNIVERSUL

CELE DIN URMA ŞTIRI DIN LUMEA INTREAGA, TELEGRAFICE ŞI TELEFONICE
REDACŢIA ŞI ADMINISTRAŢIA: BUCUREŞTI, STR. BREZOIANU No. 23-25
CENTRALA TELEFONICA A ZIARULUI: 3.30.10: SECRETARIATUL DE REDACŢIE: 3.30.15

Fondator: LUIGI CAZZAVILLAN
Proprietar:
„UNIVERSUL" S. A.
Inscris sub Nr. 160 Trib. Ilfov

ABONAMENTE
ŢARA
UNIVERSUL COPIILOR, ZIARUL CALATORIILOR, VESELIA, RADIO UNIV. şi UNIV. LITERAR câte 220 lei
UNIV.-SPORT 500 lei

DIRECTOR
ŞI ADMINISTRATOR DELEGAT
STELIAN POPESCU

STADIUL ROMÂNIZĂRII INTREPRINDERILOR

In acţiunea de românizare a întreprinderilor economice, cum şi a personalului respectiv, s'au făcut, în timpul din urmă, paşi hotărîtori. Dacă, la început, s'a pornit la această mare şi foarte gingaşe operă mai mult cu entuziasm, — şi se poate spune: numai cu entuziasm, — crezându-se că toată problema se reduce la o trecere automată de patriotism şi funcţiuni în mâini româneşti sau la o simplă schimbare în componenţa firmei, cu timpul s'a constatat, că nimic sănătos nu se poate realiza prin iniţiative pripite şi arbitrare, care să nu aibă la spate o severă pregătire tehnică sau administrativă a factorilor de conducere, cum şi o serioasă organizare financiară care să stea în sprijinul operei de românizare.

N'avem până acum o statistică oficială, care să ne redea stadiul atins în clipa de faţă, de această acţiune, măcar sub forma înregistrării preluărilor de către români a întreprinderilor străine.

O singură încercare cunoaştem în direcţia aceasta, dată publicităţii — aceea întreprinsă de revista „Industrie şi Comerţ", dar cu rezultate pe care înşişi iniţiatorii le declară incomplete şi imperfecte, cu titlu mai mult de informaţie generală.

Cercetările au fost urmărite în 3 direcţiuni:

1. Vânzările de fonduri de comerţ, firme industriale, transcrise prin trib. Ilfov;
2. Vânzările de fonduri de comerţ, firme industriale, aflate pe calea unei anchete pe piaţă;
3. Vânzările de acţiuni ale societăţilor anonime.

Pentru primele două categorii datele culese se limitează numai la întreprinderile din Bucureşti, iar pentru societăţile anonime datele cuprind şi întreprinderile din provincie.

In scurt, dela 1 Ianuarie până la 25 Mai 1941, după transacţiile înregistrate, au fost vândute de către români 73 fonduri de comerţ şi de industrie aparţinând străinilor, la un preţ total de lei 106.920.877. Din acestea numărul întreprinderilor industriale a fost de 18, însumând lei 31.067.121, iar cele comerciale în număr de 55, însumând lei 75.853.756.

Dar pe lângă cele 73 transacţiuni înregistrate la trib. Ilfov, s'au mai încheiat alte 50 treceri de patrimonii străine în mâini româneşti, printre care şi 10 cinematografe (Trianon, Elisée, Scala, Regal, Isbânda, Gloria, American, Rahova, Pallas Bulevard, Edison).

In ce priveşte românizarea societăţilor anonime, din cercetarea colecţiei Monitorului Oficial, rezultă că între 1 Ianuarie şi 25 Mai 1941, au fost înregistrate 60 de românizări de societăţi anonime, reprezentând un capital de 840 milioane lei.

In ce priveşte românizarea personalului din întreprinderi, deasemeni lipsesc statisticile exacte şi la zi în ce priveşte rezultatele obţinute până acum. Această acţiune trebue condusă deasemeni cu metodă şi răbdare, punându-se toată greutatea pe pregătirea şi selecţionarea elementului autohton, de înlocuire. O deosebită atenţie trebue acordată formării cadrelor de conducere şi de specialitate şi în deosebi a technicienilor şi muncitorilor calificaţi. Aci iniţiativa particulară trebue să meargă mână 'n mână cu iniţiativa statului, în creiarea de şcoli practice de ucenici şi de lucrători calificaţi, ataşate tuturor întreprinderilor mai însemnate, aşa cum funcţionează mai de mult pe lângă Uzinele metalurgice din Huniedoara, pe lângă Uzinele Reşiţa, Uzinele foste Malaxa, Nouei societăţi a atelierelor Vulcan, etc.

SITUAŢIA MILITARĂ ŞI INTERNAŢIONALĂ

A doua zi a bătăliei dela Sollum. — Operaţiile din Siria. — Măsurile militare ale Statelor-Unite in zona Panama şi marea Caraibelor

de R. SEISANU

Bătălia dela Sollum din zona frontierei dintre Libia (Cirenaica) şi Egipt a continuat eri cu aceeaş violenţă ca şi în ziua precedentă. Forţe importante britanice, între care şi puternice unităţi blindate, au atacat în direcţia Capuzzo şi au ajuns la prima linie fortificată din jurul acestei poziţii întărite pe care au încercat s'o străpungă.

Cu ajutorul forţelor aduse repede din regiunea Tobruk în sectorul ameninţat dela Capuzzo şi al escadrelor aeriene de bombardament, care au intervenit în faza critică a luptelor, când unele elemente britanice pătrunseseră în zona din faţa liniei a doua, trupele germane şi italiene au contraatacat viguros spre a restabili situaţia. Avioanele germane „Stuka" au atacat în picaj, împreună cu cele de distrugere, o formaţiune blindată ce se pregătea să se angajeze în luptă, precum şi trupele şi coloanele britanice dela sud şi est de Capuzzo. După comunicatul marelui cartier german, pierderile suferite de armata Nilului, în tankuri „au crescut considerabil". Bătălia s'a întins apoi în triunghiul delimitat de poziţiile fortificate şi localităţile Sollum-Capuzzo-Sidi Omar şi ea continuă cu o violenţă crescândă.

Pe teatrul acestei bătălii din deşert intervin mereu forţe proaspete, în ajutorul celor ce au fost mai greu încercate. In Liban şi în Siria se înregistrează uşoare progrese din partea

(Continuare in pag. 2-a)

Planul panoramic al zonei canalului Panama şi a mării Caraibelor (Antile)

VIZITA D-LUI GENERAL ANTONESCU IN GERMANIA

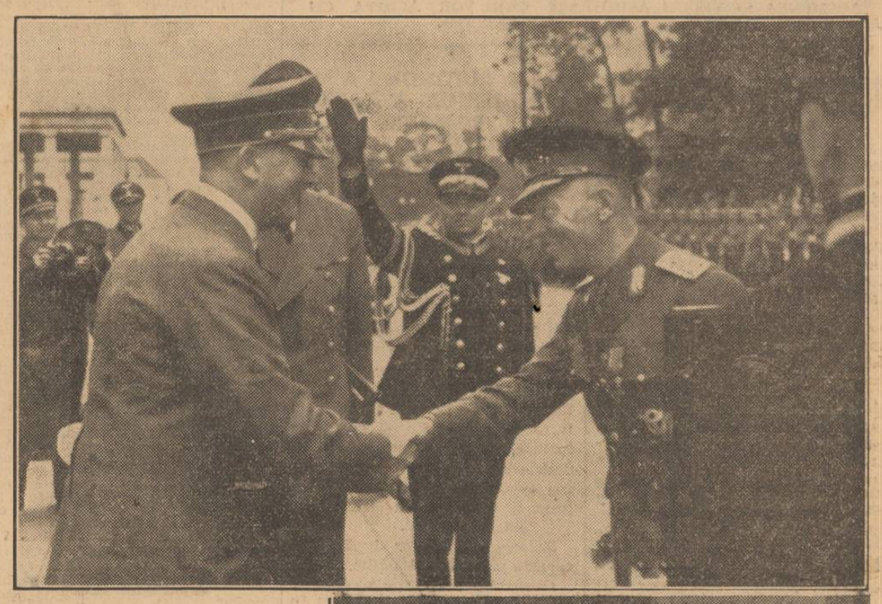

Conducătorul statului român care a fost, săptămâna trecută, oaspele guvernului german la Muenchen, este întâmpinat de Fuehrerul Adolf Hitler la reşedinţa sa.

D. general Ion Antonescu semnează în cartea oaspeţilor, la reşedinţa Fuehrerului. In fund se vede ministrul de externe al Reichului, d. von Ribbentrop.

Franţa îşi va apăra imperiul colonial prin toate mijloacele

Vichy, 17 (Rador). — Corespondentul agenţiei D.N.B. transmite:

In legătură cu vizita pe care amiralul Leahy, ambasadorul Statelor Unite, a făcut-o Luni amiralului Darlan, vice-preşedintele consiliului de miniştri, se află în cercurile americane că amiralul Darlan a exprimat în cursul acestei întrevederi din nou hotărîrea Franţei de a se apăra în Siria prin toate mijloacele.

Franţa va face acelaş lucru şi dacă se vor da alte atacuri contra imepriului ei.

SUPERIORITATEA TACTICA A STATULUI MAJOR FRANCEZ

Ankara, 17 (Rador). — Corespondentul agenţiei „Havas-Ofi" transmite următoarele:

Noile iniţiative de operaţiuni luate de către armatele franceze din Siria, în regiunea Damasc, au produs o mare impresie în cercurile bine informate cari văd superioritatea tactică a statului major francez, obligat la o grea apărare, cu efective limitate şi mijloace tehnice restrânse.

CITIŢI IN CORPUL ZIARULUI:

„ROMÂNII ŞI UNGURII"

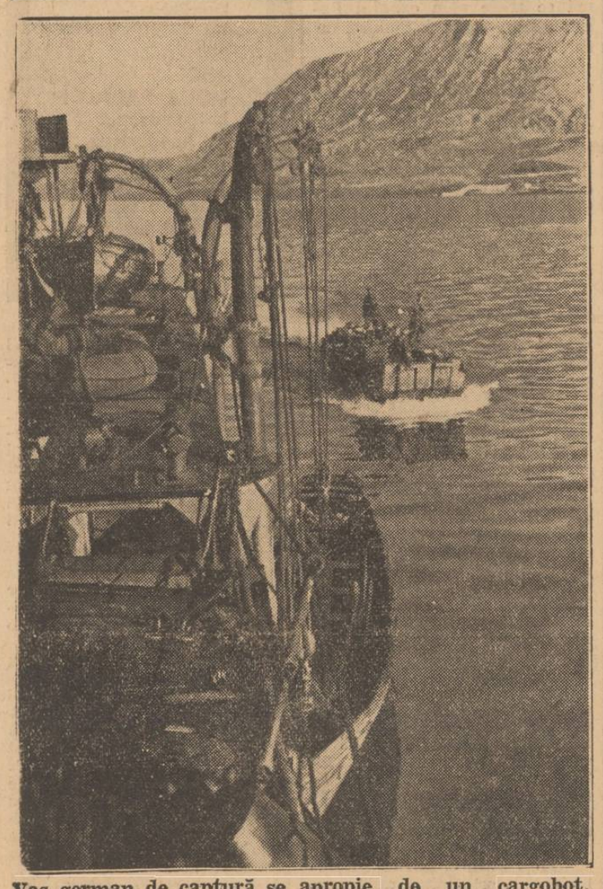

Vas german de captură se apropie de un cargobot englez

Incordarea germano-americană sporeşte

Ce se spune la Berlin despre inchiderea consulatelor Reichului din Statele-Unite

PRIN TELEFON DELA CORESPONDENTUL NOSTRU PARTICULAR

Berlin, 17 Iunie. — In discuţiile internaţionale asupra legăturilor germano-sovietice nu s'a produs nimic nou care să merite vre-o atenţie.

Cercurile germane nu găsesc nici un motiv să se ocupe cu această chestiune, de oarece nu s'a produs nici un fapt care ar fi dat situaţiei un nou aspect şi, din această cauză, această temă poate fi considerată ca trecând pe planul al doilea.

❖

Unele ştiri internaţionale arată că Turcia s'ar afla acum în centrul interesului general. Aceste combinaţii, produse probabil din cauza pauzei intervenită în acţiunile militare, sunt, după părerile germane, un indiciu clar pentru starea de îngrijorare prin care trec englezii. O încordare între Germania şi Turcia există actualmente numai în fantezia cercurilor greşit informate.

❖

In schimb, încordarea dintre Germania şi Statele-Unite creşte mereu. Azi s'a aflat că, consulatele germane din Statele-Unite au fost închise. Este vorba de 26 de consulate, dintre cari trei generale. După părerile germane, măsura preşedintelui Roosevelt nu are decât un scop propagandistic, anume spre a se dovedi opiniei publice britanice, nemulţumită de furniturile slabe americane, bunăvoinţa Americii de a furniza armamentul comandat. In acelaş timp se urmăreşte şi o influenţă asupra opiniei publice americane, care nu este câştigată pentru războiul cu tot incidentul „Robin-Moor", căruia astfel i se aduce un nou motiv de agitare.

Faţă de atitudinea nemotivată a preşedintelui Roosevelt se poate constata atitudinea liniştită a Reichul. Germania nici n'a răspuns măcar la confiscarea averilor germane din Statele-Unite. Totuş, se examinează averile americane aflate în Germania şi în statele controlate de puterile Axei, averi ce sunt de patru ori mai mari decât averile germane confiscate în Statele-Unite. La timpul oportun se va veni de sigur, cu o decizie corespunzătoare.

❖

La Berlin sunt privite cu mult interes acţiunile militare dela frontiera egipteană. Se pare că generalul Wawel încearcă străpungerea liniilor germane şi italiene, încercare ce până acum a fost respinsă cu mari pierderi pentru englezi. Ţinta operaţiunilor britanice pare să fie Tobrukul, unde trupe englezeşti sunt înconjurate de mai mult timp. Aviaţia germană, care are o nouă bază în insula Creta, a dovedit că stăpâneşte întregul spaţiu orlental al mării Mediterane. Englezii sunt grav ameninţaţi atât în aer cât şi pe mare şi uscat.

❖

Azi a plecat răspunsul Reichului la nota de protest a Irlandei, din cauza bombardării oraşului Dublin. După o examinare amănunţită a tuturor împrejurărilor s'a putut constata că Dublinul nu a fost bombardat de aviaţia germană. De altfel, acest lucru corespunde şi cu raţiunea politică, de oarece Germania nu are nici un interes să violeze neutralitatea Irlandei.

D. James Roosevelt la Lisabona

Lisabona, 17 (Rador). — *Căpitanul James Roosevelt, fiul mai mare al preşedintelui Statelor-Uinte, care a fost în Orientul Mijlociu ca observator aeronautic american pe lângă aviaţia britanică, a sosit la Lisabona cu avionul.*

*

Lisabona, 17 (Rador). — Corespondentul agenţiei D.N.B. transmite:

D. James Roosevelt, fiul preşedintelui Statelor Unite a sosit Marţi la Lisabona, trăgând la hotelul Aviz.

La amiază, d. Roosevelt-fiul a primit pe reprezentanţii presei portugheze, cărora le-a declarat că vine direct dela Cairo, unde a discutat cu d. Harriman despre probleme în legătură cu Orientul Apropiat şi cu Anglia.

La o întrebare pusă de un ziarist asupra ultimului discurs al tatălui său, în care s'a referit la insulele portugheze, d. James Roosevelt a răspuns că el nu face politică.

Fiul preşedintelui Statelor Unite va pleca peste o zi două, spre patrie.

UN NOU INTERVIEW DAT DE GANDHI

New-York, 17 (Rador). — *Corespondentul agenţiei D. N. B. transmite:*

„Associated Press" publică un interview luat dela Bombay lui Gandhi.

Gandhi se referă, în acest interview, la campania de nesupunere civilă, despre care afirmă că va putea fi intensificată.

El are sentimentul că lupta ia în fiecare clipă forme din ce în ce mai violente.

Semnificaţia apelului Conducătorului către săteni

O etapă nouă în organizarea economiei agricole ţărăneşti

Ţăranul român a trecut un frumos examen de disciplină patriotică şi de maturitate cetăţenească, răspunzând cu egal devotament celor două chemări ale ţării: ca ostaş, sub drapel, ca plugar, la munca pe ogoare. Chipul cum a ştiut să dea satisfacţie ambelor îndatoriri şi mai ales sforţarea unică de care s'a dovedit capabil în munca de rodire a ogorului românesc, în campaniile din toamnă şi primăvară, sunt de natură să ne deschidă ochii asupra tezaurului de vrednicie şi de valenţe, pe care-l reprezintă pătura de temelie a ţării, atunci când se găseşte mâna iubitoare şi dibace care să-l descopere şi să-l pue în valoare.

Ţara avea nevoe, anul acesta, de un spor de producţie, care nu putea veni decât dela un spor de muncă. Ţărănimea română i le-a dat pe amândouă: 2.387.000 ha de însămânţări pentru culturile de toamnă şi completarea întregului program al muncilor de primăvară, cu participarea a peste 6 milioane de muncitori agricoli.

Este o sforţare, care indică în acelaş timp un ritm nou şi o îndrumare nouă a destinelor agriculturii ţărăneşti.

Conducătorul Statului român, d. general Ion Antonescu, a reţinut acest rezultat şi, descifrându-i valoarea şi înţelesul, n'a zăbovit un moment de a nu-i da urmarea logică necesară, ca reformator şi ca om de guvernământ, pentru care acţiunea practică primează.

Prin vigurosul apel adresat de d-sa sătenilor şi apărut eri în toată presa bucureşteană, Conducătorul Statului nu găseşte o formă mai potrivită de a mulţumi devotamentului plugărimii româneşti decât oferindu-i o nouă posibilitate practică de a se afirma în câmpul muncii sale legată de brazdă, spre a recolta atât ea, cât şi economia ţării, biruinţi şi mai hotărîtoare.

„Acolo, — spune Conducătorul în apelul său către sateni — unde vă veţi constitui în obştii de muncă şi vă veţi îndatora să munciţi, după îndrumările Statului, voiu cumpăra unelte agricole, sape, grape, tractoare şi toate cele trebuincioase muncii ogoarelor voastre şi se vor împărţi obştiilor, fără bani, fără nici o plată.

Aceasta este dania Statului şi a mea".

Şi nu numai unelte de muncă îngrijită şi raţională se vor împărţi sătenilor constituiţi în obştii, ci şi sămânţă selecţionată şi vite de rasă şi materialul necesar pentru ridicări de grajduri, acolo unde se va constata îndemnul pentru îngrijirea vitelor şi legământul de a cultiva fâneţe artificiale.

Iar Conducătorul nu uită să adaoge, că toate aceste dănii nu trebue să fie privite „numai ca o răsplată", ci şi ca o „INDATORIRE DE MUNCA".

Astfel, fiecare din obştiile

(Continuare in pag. 2-a)

Restrângerea circulaţiei vehiculelor cu tracţiune mecanică

„Monitorul Oficial" nr. 140 din 17 Iunie publică următorul decret:

ART. 1. — Pentru interese superioare de Stat, în legătură cu nevoile apărării naţionale, se restrânge vremelnic circulaţia oricărui vehicul cu tracţiune mecanică.

ART. 2.— In acest scop, toate permisele de circulaţie ale tuturor vehiculelor cu tracţiune mecanică se anulează prin efectul prezentului decret-lege şi fără nicio formalitate, în a cincea zi liberă dela publicarea lui.

ART. 3. — Pentru ca vehiculele cu tracţiune mecanică, inclusiv remorcile lor, să poată circula după data de mai sus arătată, vor necesita un permis special de circulaţie, care se va acorda în condiţiunile art. 4.

ART. 4. — Ministerul apărării naţionale, subsecretariatul de stat al înzestrării şi administraţiei armatei, va stabili prin decizii ministeriale, categoriile şi durata permiselor speciale de circulaţie, raţionarea consumului de carburanţi pe bază de cartele, în raport cu nevoile de circulaţie admise, precum şi organele care le vor acorda.

ART. 5. — Persoanele găsite circulând fără permis special după data arătată la art. 2 de mai sus, sau care vor consuma cantităţi mai mari de carburanţi decât cele ce li s'au atribuit prin cartele, precum şi oricine va încălca vreuna din dispoziţiunile prezentului decret-lege, se vor pedepsi cu 6 luni internare în lagăre şi cu confiscarea autovehiculului, care va trece astfel în proprietatea Statului, ministerul apărării naţionale, subsecretariatul de stat al înzestrării şi administraţiei armatei. Aceeaşi pedeapsă se va aplica şi acelora care vor deteriora sau descompleta autovehiculele ce posed.

ART. 6. — Infracţiunile de mai sus se constată de organele publice, însărcinate în acest scop prin decizie ministerială conform art. 4.

Judecarea şi sancţionarea infracţiunilor la prezentul decret-lege se va face în prima şi ultima instanţă de Tribunalele Militare în circumscripţia cărora s'au săvârşit, oricare ar fi calitatea infractorilor.

In caz de condamnare, instanţa de judecată se va pronunţa şi asupra confiscării autovehiculului, notificând aceasta şi ministerului apărării naţionale, subsecretariatul de stat al înzestrării şi administraţiei armatei.